Fængselsfunktionæren

FÆNGSELSFORBUNDET

NR 7/8
JULI / AUG
2015

VORES CELLE VAR FYLDT PÅ FOLKEMØDET

HVER DAG SIDDER DER 12 BØRN I FÆNGSEL

HVER ANDEN MØDER IKKE OP TIL AFSONING

INDHOLD

4 12 børn brummer den hver dag

6 Nu er det næsten halvdelen, som ikke møder op til afsoning

8 Kort nyt

10 Vores celle var fyldt på folkemødet

12 Debat om fængsler og arbejdsmiljø

14 Ringmuren vokser på Falster

16 Jyderups værkmestre har været på skolebænken

18 Seniorer med slag i

VELKOMMEN TIL VORES NYE FRIHEDSMINISTER

Af Kim Østerbye, formand for Fængselsforbundet

Vi har fået ny regering og dermed ny politisk chef.

Så kære Søren Pind. Tillykke med posten som justitsminister og velkommen til Kriminalforsorgen.

Et område, der står over for omfattende forandringer og udfordringer, som jeg ser frem til at samarbejde med dig om i de kommende år.

Men også et område som jeg forventer, du vil sætte dit tydelige fingeraftryk på, ligesom du har gjort med de andre områder, du tidligere har været minister for.

Du har oven i købet for vane at opfinde dine egne kreative ministertitler: For eksempel har du kaldt dig selv 'frihedsminister' og 'assimilationsminister'. Jeg er spændt på, hvad du nu vil kalde dig? 'Sherifminister' måske?

Som jeg læser regeringsgrundlaget, tyder noget i hvert fald på en markant strammere kurs i retspolitikken. Mere konsekvens og hårdere straffe. For rockere og bander. For udlændinge. Og for de helt unge.

Hvad der dog bekymrer mig ikke så lidt, er, hvor de forebyggende og resocialiserende indsatser er henne i jeres politiske manual?

For jeg håber ikke, at det alene handler om at spærre flere borgere inde, men også om at få flere på ret køl igen. Det er i hvert fald det klogeste på lang sigt.

Hvad der bekymrer mig endnu mere, er spørgsmålet om fundamentet for din strammere og mere konsekvente retspolitik.

Der er nemlig en række områder, hvor der er brug for at sætte hårdt ind i Kriminalforsorgen, hvis man ønsker færre kriminelle på gaderne.

Vi er for få medarbejdere i fængslerne til både at sikre sikkerheden og stå for resocialisering, afradikalisering, behandling, uddannelse og så videre. Konsekvensen er, at volden stiger, og at de hårde kriminelle får lov til at styre alt for meget.

Der er derfor brug for flere ressourcer i Kriminalforsorgen. Flere uniformerede hænder for at sige det lige ud.

For hvis vi skal gøre noget ved den negative udvikling, kræver det, at vi indretter Kriminalforsorgen på en ny måde. Der skal være bedre sammenhæng mellem opgaver og ressourcer. Vi har brug for mindre og mere fleksible afdelinger med større personaletæthed. Personalet skal uddannes bedre. Og bygningsmassen skal fornyes.

Og så håber jeg, at der også fremover bliver plads til at udvikle resocialiseringsindsatser, som et moderne retssystem kræver.

Jeg håber derfor, at du ikke alene bliver 'sherifminister', men at du også fokuserer på rehabilitering og lever op til din gamle titel som 'frihedsminister'.

Udgivet af:
Fængselsforbundet
Ramsingsvej 28 A, st. th.
2500 Valby

Redaktionen: tlf. 72 55 99 91

www.faengselsforbundet.dk

ISSN: 0902-8897
ISSN: 2245-6635 (online)

Artikler og indlæg modtages på:
redaktion@faengselsforbundet.dk senest den 14. i hver måned. Debatindlæg (max 750 ord) sendes med navn, stilling og tjenestested. Send gerne fotos med.

Redaktionen forbeholder sig ret til at redigere i indsendte tekster. De holdninger, der kommer til udtryk i indlæg og artikler, er ikke nødvendigvis et udtryk for forbundets holdning. Hvis intet andet er angivet, er materialet skrevet af redaktøren.

Redaktion:
Ansvarshavende redaktør Kim Østerbye
Redaktør Søren Gregersen
Journalist Andreas Graae

Produktion og tryk: PE Offset A/S
Grafisk design: kroyergrafik.dk

Foto: *Nicolai Perjesi, Andreas Graae, Søren Gregersen*

Forsidefoto: *Folkemødet på Bornholm*

12 BØRN BRUMMER DEN HVER DAG

Hver dag sidder der i gennemsnit 12 børn og unge under 18 år i danske fængsler eller arresthuse. Til trods for at der i øjeblikket er god plads på de sikrede institutioner. Det undrer eksperter.

Af Andreas Graae

Det er en udbredt opfattelse, at børn ikke hører hjemme bag tremmer. Også blandt dem, som har foreslået at sænke den kriminelle lavalder til 12 år.

Ikke desto mindre sidder der i gennemsnit 12,5 børn og unge mellem 15 og 18 år i fængsel hver eneste dag. Sådan har det været fra 2010 og frem til 2015. Og sådan er det aktuelle billede også i første kvartal 2015. Det viser nye tal fra Kriminalforsorgens statistik.

Tallet chokerer Jonas Keiding Lindholm, der er konstitueret generalsekretær i Red Barnet: "Jeg er bestyrtet over, at det er så højt. Det er simpelthen 12 børn for mange. Børn er følsomme væsener, som har brug for voksne til at beskytte dem og vejlede dem i deres psykiske udvikling. Men i et fængsel udsættes børn for et barskt miljø, der ikke tager højde for deres særlige behov. Det har konsekvenser for barnets harmoniske udvikling og senere reintegration i samfundet."

Han noterer sig, at både den seneste regering og det nye blå flertal har meldt ud, at børn ikke skal sidde sammen med voksne kriminelle i fængsler og arresthuse.

"Jeg håber da meget, at politikerne vil holde deres løfter om at holde børn væk fra de hardcore kriminelle miljøer og gøre noget ved dette her problem," siger Jonas Keiding Lindholm.

INGEN PLADSMANGEL I SIKREDE INSTITUTIONER

Tallene undrer også juraprofessor Eva Smith, der er tidligere formand for Det Kriminalpræventive Råd. Ikke mindst fordi der tilsyneladende er god plads på de sikrede institutioner.

"Når børn og unge ifølge Børnekonventionen ikke må anbringes sammen med voksne, er det jo fordi, de voksne indsatte er dårlige eksempler for dem. Så jeg kan ganske simpelt ikke få det til at passe, at der sidder så mange børn i fængslerne, når der efter sigende skulle være plads på de sikrede institutioner," siger hun.

Ifølge tal fra Danske Regioner er den samlede belægsprocent i de sikrede institutioner faldet markant – fra et overbelæg i 2008 på 102 procent til 79 procent fem år efter. Det er med andre ord ikke pladsmangel, der er årsagen til, at børn og unge har en dagligdag i fængsel.

"Jeg kan måske forstå, at der kan sidde en enkelt eller to, hvis de skal fremstilles i et grundlovsforhør – for så kan man beholde dem i arresten i kort tid. Men det forklarer ikke det høje tal," siger Eva Smith.

En anden forklaring kan være, at de unge i fængslerne er blevet bortvist fra den sikrede institution. Men heller ikke den forklaring, køber juraprofessoren: "Der er selvfølgelig eksempler på, at beboere bliver bortvist for at være voldelige over for personalet. Men så vil de i langt de fleste tilfælde blive flyttet til en anden sikret institution – og ikke til et fængsel."

DIREKTORATET VENTER PÅ KORTLÆGNING

Det lader da heller ikke til at være hverken ventelister eller bortvisninger, der er forklaringen, når man ser nærmere på Danske Regioners tal.

Regionerne konkluderer i 2012, at målet er nået og ingen unge er nødsaget til at vente i arresten på en sikret plads.

Der er med andre ord temmelig stor uklarhed om, hvorfor 12 unge i snit sidder fængslet hver dag. I Direktoratet for Kriminalforsorgen kan kontorchef i Straffuldbyrdelseskontoret, Tina Engelbrecht Ising, ikke svare på, hvordan det kan gå til.

Hun henviser i stedet til, at den forhenværende justitsminister, Mette Frederiksen (S), i november sidste år bad Kriminalforsorgen og Rigsadvokaten om at lave en kortlægning på ungeområdet.

"Den kortlægning er vi lige nu i gang med, og jeg har derfor på nuværende tidspunkt ingen kommentarer på det område," siger kontorchefen.

RISIKO FOR 12-ÅRIGE I FÆNGSLERNE

Tina Engelbrecht Ising kan heller ikke svare på, hvorvidt der er en reel risiko for, at børn ned til 12 år også vil kunne placeres i fængsler eller arresthuse, som der har været tale om forud for folketingsvalget: "Vi er ikke klar over, hvad det konkrete udspil på dette område vil blive," siger hun.

Men set i lyset af de nye tal er den borgerlige bloks forslag om at sænke den kriminelle lavalder til 12 år endnu mere foruroligende, mener Eva Smith.

"Tallene viser jo, at børn bliver placeret i fængslerne, selvom der er plads til dem på de sikrede institutioner. Dermed må der jo også være en risiko til stede for, at børn ned til 12 år kan havne i fængsel."

Det kan ifølge juraprofessoren ske, hvis man ikke har andre steder at gøre af de unge og ikke kan have dem på fri fod. Eller hvis de for eksempel er en del af en bande, som har begået grov kriminalitet, mens politiet efterforsker sagen.

"Det kan godt være, det ikke er hensigten med forslaget, at børn ned til 12 år skal i fængsel – men man kan bare ikke udelukke, at det vil ske. Især ikke, hvis de 12-årige hænger sammen med en bande af ældre unge, som begår alvorlig kriminalitet."

Hun sætter dog sin lid til, at den nye regering vil holde sine løfter om, at ingen børn eller unge skal sidde i fængsel hverken nu eller i fremtiden.

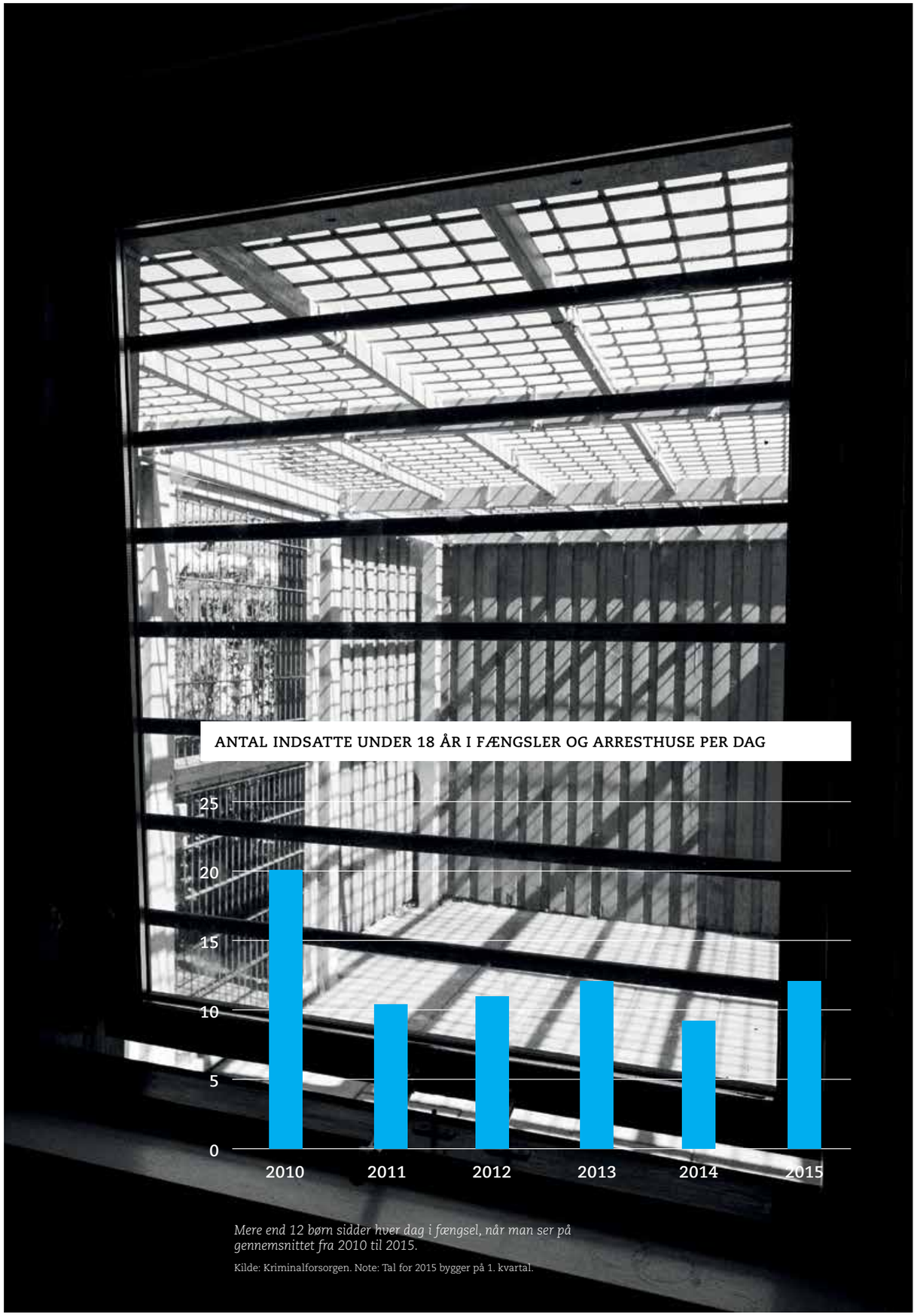

Mere end 12 børn sidder hver dag i fængsel, når man ser på gennemsnittet fra 2010 til 2015.

Kilde: Kriminalforsorgen. Note: Tal for 2015 bygger på 1. kvartal.

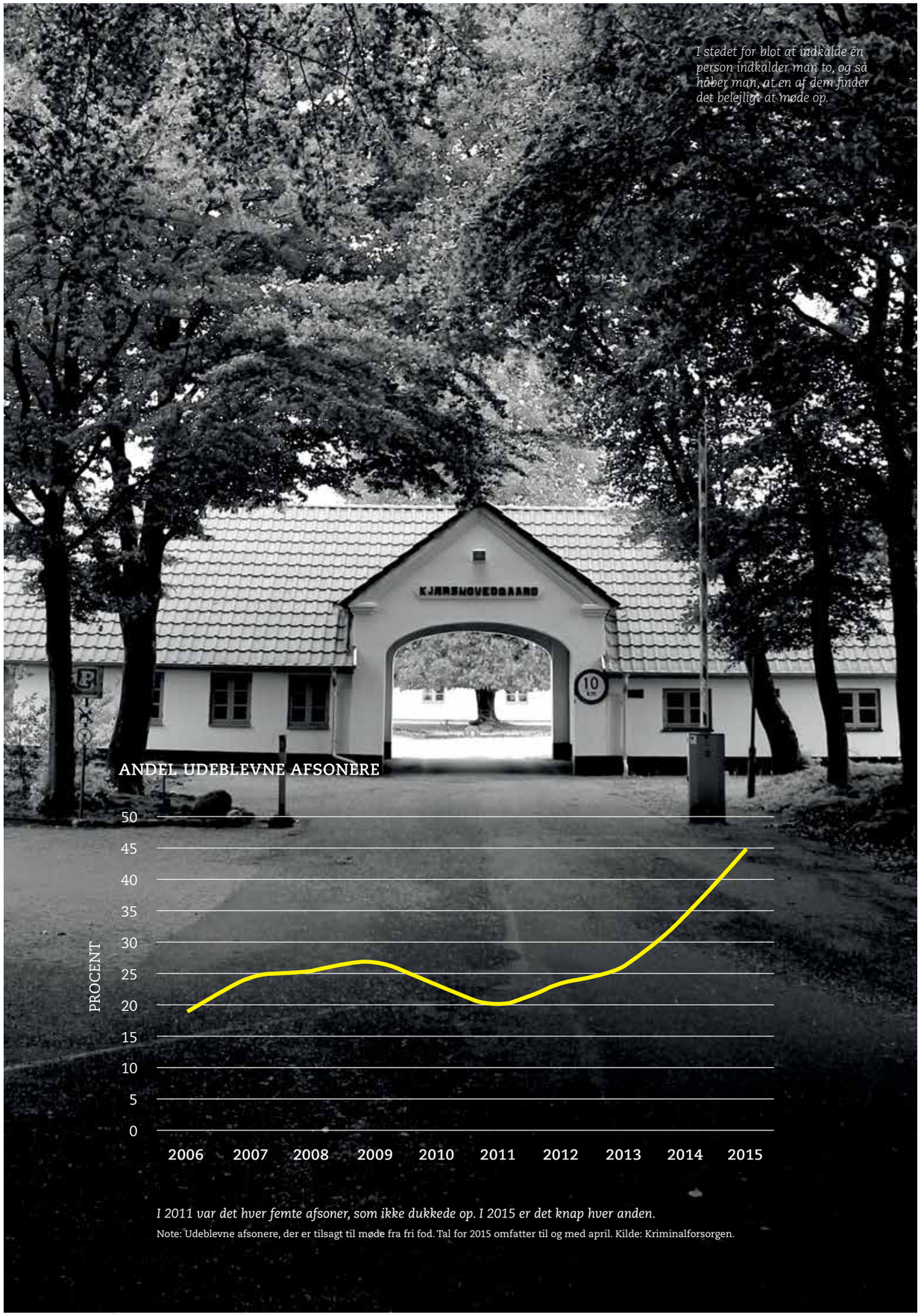

I stedet for blot at indkalde én person indkalder man to, og så håber man, at en af dem finder det belejligt at møde op.

I 2011 var det hver femte afsoner, som ikke dukkede op. I 2015 er det knap hver anden.

Note: Udeblevne afsonere, der er tilsagt til møde fra fri fod. Tal for 2015 omfatter til og med april. Kilde: Kriminalforsorgen.

NU ER DET NÆSTEN HALVDELEN, SOM IKKE MØDER OP TIL AFSONING

Antallet af dømte der ikke møder op til afsoning, er steget markant, efter Kriminalforsorgen er begyndt at indkalde afsonerne med digital post. Kriminalforsorgen vil derfor igen gå over til papirbreve.

Af Søren Gregersen

Landets fængsler er taknemmelige, når borgerne møder op til afsoning. Fængselspersonalet må nemlig ofte spejde forgæves efter nye afsonere ved hovedindgangen. Afsonerne burde have været med bussen, men bussen var tom.

Og personalet spejder mere og mere forgæves. Da fagbladet skrev om problemstillingen i december 2014, var det hver tredje afsoner, som ikke mødte frem. Nu nærmer vi os hver anden.

Meget tyder på, at den nye indkaldelsesprocedure, som blev indført sidst år, ikke har været en succes. I november 2014 droppede Kriminalforsorgen at indkalde afsonerne med brevpost. I stedet gik man over til kun at indkalde med digital post.

Men mange dømte er åbenbart ikke dus med Nem-ID og E-boks. Faktum er i hvert fald, at der på få måneder er sket en eksplosiv stigning i antallet af udeblevne.

I de første fire måneder af 2015 mødte 45 procent af dømte på fri fod ikke op til afsoning. I 2014 drejede det sig om 34 procent. Og i 2013 kun 26 procent.

Problemet er størst i de åbne fængsler. Her har man i foråret 2015 indkaldt 1.023 borgere til afsoning. Af disse mødte 470 ikke op til tiden.

Det oplever personalet blandt andet i Fængslet Kærshovedgaard i Midtjylland, hvor man tager imod mange korttidsafsonere.

Fængselsforbundets tillidsrepræsentant, Poul Hansen, mener, at det er et stort problem, at så mange afsonere ikke dukker op: "Det kan vi i høj grad mærke. Det giver os problemer med at udfylde vores kapacitet," siger han.

KRIMINALFORSORGEN KAN NU UDSTEDE NEM-ID

Der er godt nyt for indsatte, som ikke har adgang til digital post. Kriminalforsorgens personale kan nemlig hjælpe med at udstede Nem-ID. Nem-ID'et bliver enten udstedt på baggrund af pas eller kørekort, som det sker på Borgerservice, eller på baggrund af Kriminalforsorgens egen identifikation.

For at undgå tomme celler vælger fængslerne at overbooke, som man kender det fra flyselskaber. I stedet for blot at indkalde én person indkalder man to, og så håber man, at en af dem finder det belejligt at møde op.

Det giver dog problemer, hvis de begge møder op: "Ja, så risikerer vi at mangle plads til den ene," siger Poul Hansen.

På Kærshovedgaard kan man tydeligt mærke, at Kriminalforsorgen er gået over til digital indkaldelse af afsonere. Det har medført væsentligt flere udeblivelser.

Derfor hilser Poul Hansen det velkomment, at Kriminalforsorgen igen vil indkalde afsonerne med brevpost: "Vi håber, at det giver effekt – så udviklingen vender igen."

Han peger på, at det for mange afsonere er omkostningsfrit at udeblive. Udeblevne personer bliver godt nok udgangsspærret, men det betyder ikke noget, hvis man afsoner en kort dom. Korttidsafsonere kommer nemlig slet ikke i betragtning til udgang og prøveløsladelser.

FIRE UD AF TI I DE LUKKEDE FÆNGSLER

Også i de lukkede fængsler kender man til problemstillingen. Her er problemet dog mindre end i de åbne fængsler, da de fleste ikke indkaldes fra fri fod. Klienterne er i forvejen fængslet, når de begynder deres afsoning.

I årets første fire måneder har Kriminalforsorgen dog indkaldt 137 personer fra fri fod til afsoning i lukkede fængsler. Af disse dukkede 84 personer ikke op. Der er tale om en udeblivelsesprocent på 39.

DIREKTØR: "MÆRKBAR STIGNING"

Kriminalforsorgens direktør, Johan Reimann, er enig i, at det nuværende udeblivelsesniveau er for højt.

"Vi har holdt øje med udeblivelserne efter overgangen til digital post, og vi kan se, at der er sket en mærkbar stigning i antallet af udeblivelser," siger han.

"Derfor har vi besluttet, at indkaldelser til afsoning nu i en periode skal sendes både digitalt og fysisk, indtil vi får afklaret, hvad der skal ske fremadrettet," siger Johan Reimann.

POLITISK DISKUSSION

Problemstillingen omkring udeblevne er flere gange blevet drøftet på politisk niveau. Så sent som i februar redegjorde daværende justitsminister Mette Frederiksen (S) i et folketingssvar til Peter Skaarup (DF) for de initiativer, som regeringen havde iværksat for at dæmme op for problemet.

Hun pegede blandt andet på, at man havde forsøgt at gøre indkaldelserne mere pædagogiske, så de dømte bedre kunne forstå indholdet. Hun vedkendte dog samtidig, at den nye digitale indkaldelse potentielt vil forværre problemerne. Den forudsigelse fik hun ret i.

Dansk Folkeparti har foreslået hårdere sanktioner over for dømte, der ikke møder op. Partiet slår til lyd for, at dømte bør få forlænget deres straf med det antal dage, de udebliver. Det har der dog ikke været opbakning til i Folketinget.

FALSTER VIL CHARMERE FÆNGSELSBETJENTE

Står det til borgmesteren i Guldborgsund Kommune, John Brædder, må de kommende betjente i Statsfængslet Nordfalster gerne bosætte sig i kommunen: "Jeg vil gerne lave en tur for dem, der eventuelt kunne påtænkes at flytte hertil. Dem vil vi gerne vise rundt," siger han til Lolland-Falsters Folketidende.

SØREN PIND ER DEN SYVENDE JUSTITSMINISTER PÅ SYV ÅR

Man skal holde tungen lige i munden for at følge med i svingdøren i Justitsministeriet. Den gennemsnitlige embedsperiode er kun et år. Søren Pind er den syvende minister, siden Lene Espersen var minister i 2008. Mette Frederiksen nåede kun ni måneder i embedet og hendes forgænger, Karen Hækkerup, kun ti.

FØLG OS PÅ INSTAGRAM

Fængselsforbundet følger tidens trend og er nu også til stede på Instagram. Vi vil bruge det sociale medie til at formidle gode motiver fra fængselsbetjentenes verden. Altså ikke så meget tekst. Mest billeder.

LANDETS MEST URETFÆRDIGE JOB

Jobbet som fængselsbetjent er netop kåret som landets mest uretfærdige. Det er Det Nationale Forskningsinstitut for Arbejdsmiljø, som har undersøgt, hvilke medarbejdere på det danske arbejdsmarked som oplever mest uretfærdighed i jobbet. Og her topper vi listen sammen med politibetjente. Selv servicemedarbejdere, skattemedarbejdere og buschauffører mener, at de bliver behandlet bedre.

VI LØBER FOR HØJERE LØN

Fængselsforbundet deltager på DHL-stafetten i august under det mundrette navn "Vi løber for højere løn til fængselsbetjentene."

SÅ ER LICITATIONEN PÅ PLADS

Kriminalforsorgens anlægsenhed underskrev midt i juni en aftale med det grønlandske firma Permagreen om opførelse af den nye anstalt i Nuuk. Anstalten ventes klar i 2018.

NY INSTITUTIONSSTRUKTUR

Kriminalforsorgen skærer kraftigt ned i antallet af institutioner. Planen er at gå fra 80 til 25 ved at sammenlægge mange af de nuværende institutioner. Eksempelvis lægges Statsfængslet Renbæk sammen med arresthusene i Tønder og Esbjerg og KiF i Esbjerg. På samme måde lægges arresthusene på den anden side af Sønderjylland sammen med arresthusene i Kolding og Vejle og KiF i Haderslev og Kolding. Alt i alt bliver der derfor kun 25 institutionschefer fremover. Medarbejderne skal som udgangspunkt ikke skifte tjenestested.

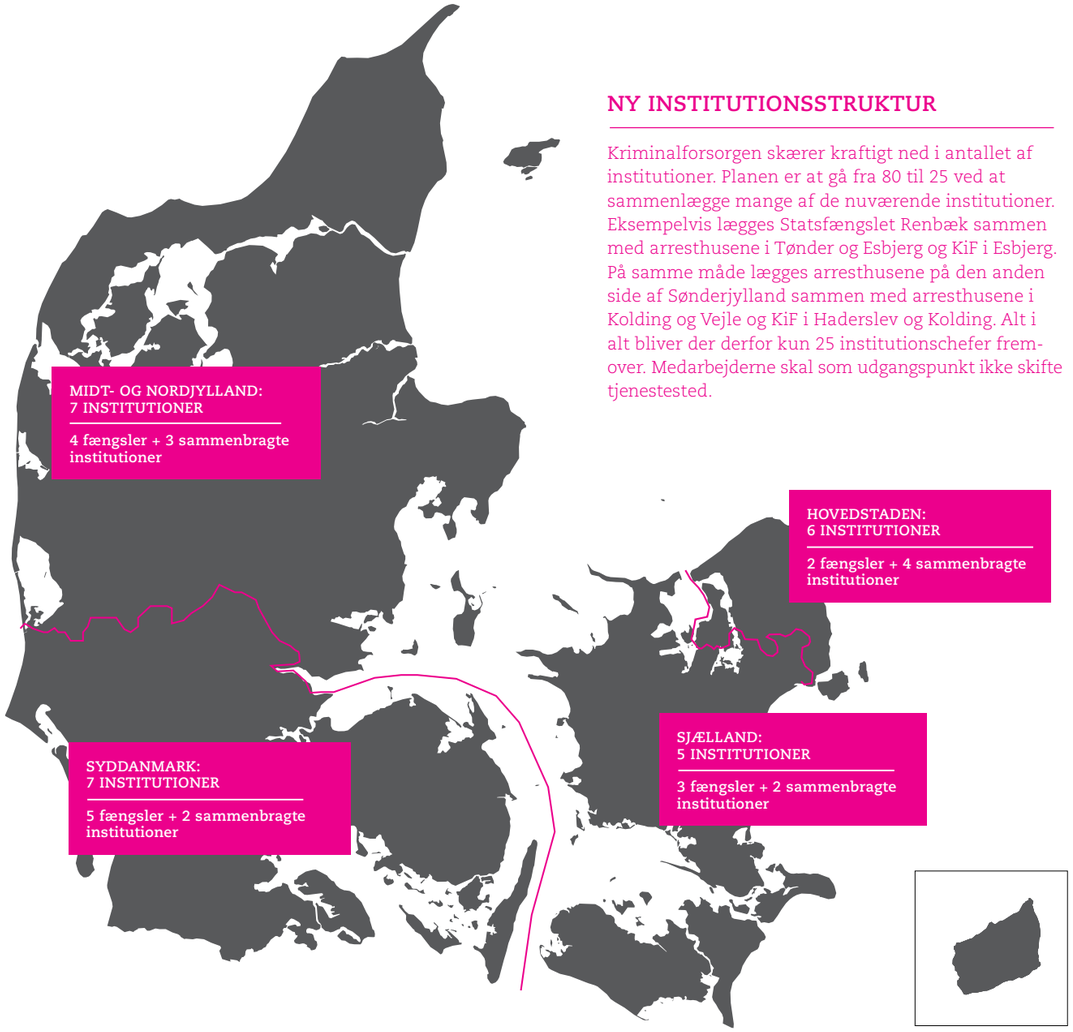

VORES CELLE VAR FYLDT PÅ FOLKEMØDET

I modsætning til resten af landet var det nemt at fylde Fængselsforbundets fængsel på Folkemødet. Flere tusinde lagde vejen forbi vores telt i Allinge.

Af Søren Gregersen

For andet år i træk tog Fængselsforbundet til Folkemødet på Bornholm for at slå et slag for jobbet som fængselsbetjent. Vi ville nemlig gerne fortælle de 100.000 gæster om det store arbejde, som betjente og værkmestre udfører for at få de kriminelle på ret køl igen.

I år havde vi arrangeret teltet med Direktoratet for Kriminalforsorgen. Men folketingsvalget kom desværre i vejen, så direktoratet blev nødt til at blive hjemme. Det måtte ikke hedde sig, at Kriminalforsorgen var en del af valgkampen. Fængselsforbundet var derfor alene om at fortælle om arbejdet i fængsler og arresthuse.

De mange tusinde gæster var dog heldigvis meget interesserede i at høre om fængselsbetjentenes opgaver. Det hjalp nok også, at vi havde opbygget en celle med interiør fra Arresthuset i Rønne. Den slags vækker nysgerrigheden hos mange. Både dem, som aldrig har været i fængsel – hvilket mange bedyrede – og dem, som på et tidspunkt har stiftet nærmere kendskab med livet bag de lukkede døre. Det var også overraskende mange. Nogle genkendte ligefrem seng og tv fra Rønne arrest.

Ideen med cellen var at vise befolkningen, hvordan en typisk celle ser ud i Kriminalforsorgen. Det var ikke for at vise, at forholdene er specielt gode eller specielt dårlige. På sengen lå der to sæt høretelefoner, hvor man kunne høre lyde fra Vestre Fængsel og høre en indsat fortælle om dagligdagen i fængslerne.

Cellen udløste mange forskellige reaktioner. Der var en del, som kaldte det luksuriøse forhold, men lige så mange, som kaldte de seks kvadratmeter usle og klaustrofobiske.

I teltet fremviste vi også noget af det sikkerhedsudstyr, som anvendes i Kriminalforsorgen. Vi havde blandt andet medbragt metalscannere, transportbælter og håndjern.

PÅ ARBEJDE BAG MUREN

For at være sikker på, at alle forstod Fængselsforbundets budskab om fængselsbetjentens faglighed anno 2015, havde vi også medbragt flere tusinde fagblade og pjecer om det arbejde, som betjente og værkmestre udfører hver dag i fængsler og arresthuse.

Fængselsforbundets pjece "På arbejde bag muren" tager udgangspunkt i fem cases, som viser forskellige aspekter af faget. For eksempel sikkerhed i form af Kriminalforsorgens hundeførere, uddannelse i form af Kriminalforsorgens værkmestre og behandling i form af betjente på Kriminalforsorgens behandlingsafdelinger.

Det var meningen, at narkohundene også skulle have været forbi teltet i levende live, men denne aktivitet blev – tilsvarende en række andre – aflyst på grund af valget. Vi må have det til gode til næste år.

I den mere lette afdeling havde gæsterne også mulighed for at få taget en selfie som fængselsbetjent. Vi havde nemlig medbragt en papfigur uden hoved. Vi ser de mange billeder – der efterfølgende blev lagt op på de sociale medier – som et stort skulderklap for vores fag.

DEBATTER

Fængselsforbundet var også medarrangør af to debatter på Folkemødet, som det fremgår af næste side i bladet.

Ved den ene blev den kriminelle lavalder debatteret. Og den anden gik på arbejdsmiljø og ledelseskvalitet. Forbundets formand deltog desuden ved debatter rundt om i Folkemødets mange telte.

GEERT WILDERS, FRØMANDSKORPS OG B52

Med over 100.000 gæster slog Folkemødet ny besøgsrekord. Dermed ødelagde valget ikke Folkemødet, som mange havde frygtet.

Tværtimod var mødet det mest folkelige af de fem folkemøder, som indtil videre er blevet afholdt. Politikere og lobbyister blev trængt i baggrunden for samfundsinteresserede borgere i alle aldre.

Heller ikke frygten for terroraktioner på grund af besøget af Geert Wilders og højrefløjspolitikere fra Grækenland afholdt tilsyneladende danskerne fra at besøge Allinge.

Frygten betød dog, at sikkerheden var opgraderet betydeligt. Folkemødet blev beskyttet af flere hundrede kampberedte politifolk, og ud for kysten lå flåden og frømandskorpset klar.

Da det amerikanske flyvåben om lørdagen sendte to B52 bombemaskiner henover øen i lav højde, blev den trykkende sikkerhedsstemning forstærket. Bombeflyene var en venlig hilsen til Rusland, som sidste år simulerede missilangreb på Bornholm under Folkemødet.

Folkemødet endte dog med at være helt fredeligt, hverken terrorister eller russere gik i land. De mange politifolk blev kun belastet med én sag om spirituskørsel, én voldssag og seks sager om sikring af den offentlige orden. Det største problem var de mange bilister, som parkerede ulovligt i Allinges gader.

Og så gjorde det ikke noget, at Folkemødet blev velsignet af det smukkeste sommervejr.

DEBAT OM FÆNGSLER OG ARBEJDSMILJØ

Skal børn bag tremmer? Kan musik dæmpe volden i fængslerne? Og hvad kan god ledelse gøre ved det psykiske arbejdsmiljø? Dette og meget andet blev vendt og drejet ved Fængselsforbundets debatarrangementer på Folkemødet.

Af Andreas Graae

Klokken slår tre torsdag den 11. juni. Folkemødet 2015 er netop skudt i gang fra den store scene på Cirkuspladsen. I den modsatte ende af Allinge, i et telt på Kæmpestranden, myldrer det ind med folk, der gerne vil høre en debat om de borgerliges forslag om at sænke den kriminelle lavalder til 12 år.

Debatten – der er arrangeret af Fængselsforbundet sammen med Dansk Socialrådgiverforening, Red Barnet og den retspolitiske tænketank Forsete – starter med at give ordet til den person, der nok bedst kan fortælle, hvordan et barn oplever det at komme i fængsel.

Abdullah, som i dag er idrætsinstruktør, har siddet fængslet i mere end seks år af sit 22-årige liv henholdsvis i Syrien, Tyrkiet og Danmark. Han har denne kommentar til debatten om børn i fængsler: "Der kan man kun lære at blive psykopat".

Fængselsforbundets formand, Kim Østerbye, sidder i panelet. Han bekræfter Abdullahs historie: "Jeg har set det mange gange. Helt unge mennesker, der krymper sig den første gang, de bliver vist ned af fængselsgangen. Men de ender med at komme ud af fængslet som nogle fandens karle, der kopierer de andre indsattes adfærd. For at vise styrke og for at overleve."

KONSEKVENS ER IKKE KUN STRAF

Selvom forbundsformanden tager kraftigt afstand fra de borgerliges forslag om, at børn ned til 12 år i yderste instans havner i fængsel, er hans holdning ikke silkeblød.

"Jeg har ikke denne her meget humanistiske tilgang, at nåh hvor er det synd for de små pus, der har været ude at slå en gammel dame ned. Nej, der skal være en konsekvens. Men den konsekvens må under ingen omstændigheder være det, som du har været udsat for Abdullah. Konsekvensen må være en socialfaglig indsats," siger han.

Det synspunkt støtter socialrådgivernes formand, Majbritt Berlau: "Selvfølgelig skal der være en konsekvens. Men der er forskel på konsekvens og juridisk straf. De skal have følelsen af at gøre det godt igen. Har man røvet en kiosk, ja så må man ned og arbejde i den kiosk. Har man lavet graffiti, så må man ud og fjerne graffitien. Har man slået et andet menneske ned, så må man møde det menneske i en offerkonfrontation og give en undskyldning."

Ifølge børnepolitisk konsulent i Red Barnet, Inger Neufeld, forstår børn ikke konsekvenserne af deres handlinger – og derfor er de per definition mindre skyldige end voksne. "DET skal vi holde fast i. Vi skal huske, at børn har behov for kærlig vejledning fra deres familie. Og kan familien ikke give dem det – som i Abdullahs tilfælde – så er det altså det sociale system, der skal række ud og hjælpe børnene. Det er enormt vigtigt, at børnene oplever, at samfundet ikke er ligeglad med dem," siger hun.

EVA SMITH: JURISTER FÅR BØRN TIL AT LYVE

Også juraprofessor og tidligere formand for Det Kriminalpræventive Råd, Eva Smith, sidder i panelet. Og hun lægger ud med at aflive myten om, at børn ingen retssikkerhed har i det nuværende sociale system.

"Det er jo ikke én socialrådgiver, som alene sidder og bestemmer, om et barn skal tvangsfjernes eller ej. Det er børne- og ungeudvalget i kommunen, hvor der blandt andet sidder en dommer. Og skulle forældrene være uenige i det, så kan de anke til den sociale ankestyrelse – eller i sidste instans gå videre til domstolene," slår hun fast.

Juraprofessorens frygt for at sænke den kriminelle lavalder til 12 år går desuden på, at børn ifølge hende tilskyndes til at lyve i en retssal: "Hvis børn kommer ind i det juridiske system, siger forsvareren jo ikke 'Du skal bare indrømme, alt hvad du har gjort.' Næ, han siger, at hvis de ikke kan bevise det, så skal du bare holde mund med det. Og det sætter barnet i en situation, hvor det bliver tvunget til at lyve og skjule noget for systemet. Myndighederne bliver en fjende."

I stedet mener hun, at man bør opdrage barnet til at sige sandheden, uden at det nødvendigvis udløser en straf: "Vi skal sætte os ned med barnet og sige 'Nu fortæller du alt, hvad I har lavet, og så tager vi den derfra.'"

MUSIK I FÆNGSLERNE

Det er blevet fredag på Folkemødet, hvor forbundsformanden indgår i en debat om, hvordan musik kan bruges som afstressende og anti-voldeligt middel i offentlige institutioner som fængsler og arresthuse.

Det kan for eksempel være såkaldte 'streamscapes' baseret på lyde i naturen, som giver indsatte et afslappende afsoningsmiljø.

"Jeg skal slet ikke afvise, at man kunne tænke mere i, hvordan musik kan dæmpe vold og aggressivitet, som flere undersøgelser viser. Så hvorfor ikke afprøve det, når man nu alligevel skal indrette et nyt fængsel på Falster?" siger Kim Østerbye. Han tilføjer dog: "Men det skal nok ikke lige være AC/DC eller Metallica, man spiller for fangerne."

THUE OG MONOPOLET

Lørdagen på Folkemødet byder blandt andet på en arbejdsmiljødebat i Folkets Hus, som LO har installeret i Det Gamle Posthus på Kirketorvet.

Fængselsforbundet har arrangeret debatten sammen med LO og FTF, og den er inspireret af radioprogrammet 'Mads og Monopolet'. Blandt de arbejdsmiljømæssige dilemmaer, som panelet diskuterer, er en case om ledelsens håndtering af chikane uden for arbejdstiden. Et dilemma, som i høj grad er relevant i Kriminalforsorgen.

"Det er enormt vigtigt, at ledelsen reagerer prompte og støtter op, hvis en medarbejder bliver udsat for chikane i sin fritid. Det er en tillid, som skal være der mellem ledelse og medarbejdere. Ellers får vi ikke et bedre psykisk arbejdsmiljø," siger Kim Østerbye under debatten.

> Jeg har ikke denne her meget humanistiske tilgang, at nåh hvor er det synd for de små pus, der har været ude at slå en gammel dame ned," siger Kim Østerbye.

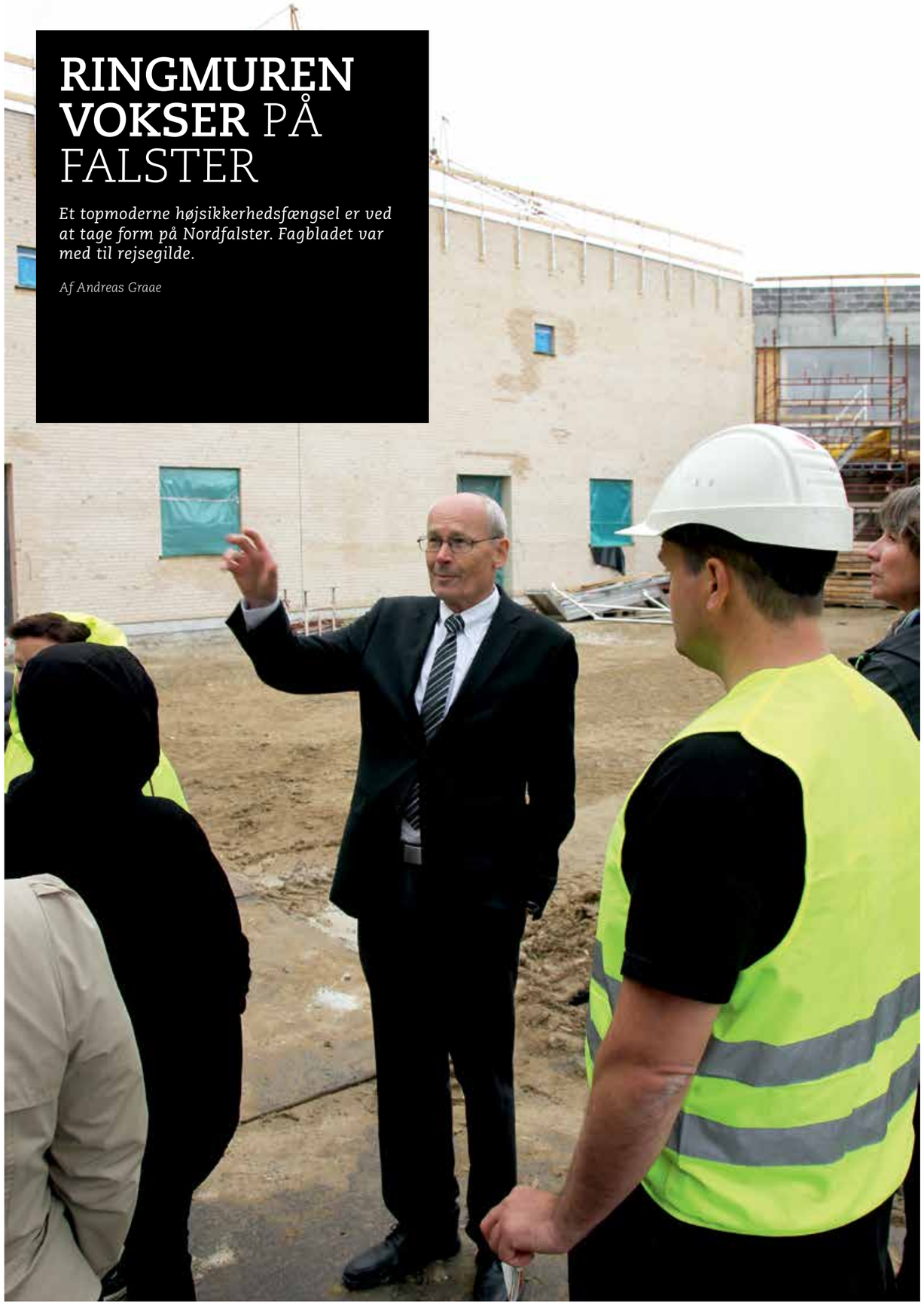

RINGMUREN VOKSER PÅ FALSTER

Et topmoderne højsikkerhedsfængsel er ved at tage form på Nordfalster. Fagbladet var med til rejsegilde.

Af Andreas Graae

Det er en gammel skik, at bygherren holder rejsegilde for håndværkerne, når spærene er rejst. Den tradition holdt Kriminalforsorgen i hævd tre et halvt år efter, det første spadestik blev taget til Statsfængslet på Nordfalster.

Omkring 200 mennesker var mødt op til rejsegilde den 19. juni i en gigantisk betonsal med en elendig akustik.

"Det er en god dag for alle byggerier, når man kan fejre rejsegilde," rungede områdedirektør Rasmus Andersens stemme ud i salen: "For ganske få år siden var der ikke andet end en bar mark, men nu her arbejdspladser og om kort tid 250 nye beboere."

Også chefen for Koncern Anlæg i Direktoratet for Kriminalforsorgen, Erik Bang, hilste velkommen. Og efter Guldborgsund Kommunes borgmester John Brædder og byggeleder Filip Behrens havde rost samarbejdet med Kriminalforsorgen, stod den på ristede pølser og Cocio-bajere udenfor på den regnvejrsvåde byggeplads.

I køen til pølsevognen spørger fagbladet fængselschef Michael Gjørup, hvordan det er at se sin nye arbejdsplads tage form: "Det er meget specielt at stå her i dag. Det er jo en milepæl af de helt store, når man holder rejsegilde. Så begynder det at ligne noget. Selvom det eneste der lige nu minder om et fængsel, er ringmuren."

Bag pølsevognen, nogle gravkøer og en afspærring skimtes ganske rigtigt dele af ringmuren. Men som den står der ufærdig, ensom og isoleret fra resten af byggeriet, minder den mest af alt om de fragmenter af Berlin-muren, der endnu er bevaret.

Det nye fængsel bliver dog ifølge Michael Gjørup meget andet end en ringmur: "Vi har prøvet at tænke arkitektur og funktionalitet sammen, så det ikke bliver for institutionspræget – men samtidig skal vi kunne håndtere alle slags indsatte. Sikkerheden skal være i top."

BORGMESTER: KOM TIL FALSTER

En medister og en ristet hotdog tungere spotter vi borgmesteren. John Brædder benytter lejligheden til at gøre reklame for sin kommune: "Det er et meget stort aktiv for en kommune som vores at få så stort et byggeri. Det skaber ikke bare arbejdspladser, men også et stort potentiale for udvikling."

Når byggeriarbejderne er færdige i starten af 2017, håber han at kunne lokke både uniformeret og civilt personale til at bosætte sig i kommunen.

"Der følger mange muligheder med, når man bygger sådan et nyt moderne fængsel – som for eksempel nye boliger og uddannelse til de indsatte. Men hvorfor ikke også flytte uddannelsen af fængselsbetjentene hertil? Det er noget, jeg vil drøfte med direktoratet og Fængselsforbundet," siger han.

STOR SMIDIGHED OG FREMTIDSSIKRING

Nu er det blevet tid til en rundvisning. Fagbladet slutter sig skyndsomst til flokken, der vandrer af sted med anlægschef Erik Bang i spidsen. Vi starter i et af de nærmeste celleafsnit.

"Vi står lige i hjertet af fængslet. Med celleafsnittene spredt rundt omkring os," siger han og peger videre hen mod den særligt sikrede afdeling.

Her skal en ekstra indvendig ringmur og større personaletæthed sikre, at rammerne er på plads til at rumme for eksempel rockere, bander og ekstremister.

Flokken fortsætter ind i, hvad der ligner konturerne til et gårdareal med massive betonvægge til alle sider: "Som I kan se, er her mange muligheder for opdeling. Vi kan for eksempel opdele gårdarealet her til mindre enheder," siger Erik Bang.

BADEVÆRELSER IMPORTERET FRA TJEKKIET

Vi går indenfor og ned ad en lang dunkel korridor med vandpytter i hjørnerne og huller ind til cellerne.

Byggeleder Filip Behrens fra Rambøll forklarer om konstruktionen: "Alle celler er 12 kvadratmeter og har eget bad og toilet. Cellens vægge og gulv er lydisoleret. Derved undgår vi, at de indsatte larmer og forstyrrer hinanden."

Vi tager et kig ind i badeværelset, der består af nydelige turkise klinker i et enkelt design: "Badeværelserne er netop blevet importeret fra Tjekkiet," forklarer Filip Behrens.

Gruppen fortsætter frem til vagtstuen. Den ligger centralt med åbent udsyn til alle gangene, der fordeler sig ud i en stjerneform. Faktisk ligesom det klassiske panoptikon, der blev udviklet af Jeremy Bentham i 1700-tallet.

Men til forskel fra Benthams fængsel, hvor ideen er, at fangerne bliver overvåget konstant uden at kunne se deres overvågere, er bygningen i det nye fængsel tænkt anderledes.

"Ideen om det panoptiske fængsel er slet ikke så tosset – og tanken har vist sig at være langtidsholdbar. Men i dag handler det om andet og mere end overvågning," siger Erik Bang.

Han uddyber: "Det har været vigtigt for os at skabe et fængsel med et menneskeligt ansigt. Personalet skal kunne overvåge de indsatte, men de indsatte skal også kunne se personalet. Det giver en tryghed for de indsatte."

TEKNOLOGIEN SKAL IKKE TAGE OVER

Arkitekturen understøtter altså ifølge anlægschefen åbenhed og relationsarbejde – frem for alene at fokusere på overvågning og kontrol.

"Vi skal passe på med at overdrive overvågningen, så teknologien ender med at overtage de menneskelige opgaver. I mange af de ældre fængsler kan de fysiske rammer i sig selv skabe barrierer for den dynamiske sikkerhed. Det har vi mulighed for at undgå i et nyt byggeri," siger han.

Vi er nået ud til portbygningen, hvor rundvisningen slutter. Her kigger vi op til centralvagten på første sal, hvor det kommende personale vil overvåge hele fængslet.

"Portbygningen er bombesikret og har et meget effektivt visitationsområde, så vi kan kontrollere alt og alle, der skal ind og ud af fængslet," siger Erik Bang.

Han viser vej videre ud til den ydre perimeter, der fungerer som parkeringsplads. Fagbladet takker anlægschefen for en spændende rundvisning, og vi glæder os til at vende tilbage, når fængslet står færdigt om halvandet års tid.

JYDERUPS VÆRKMESTRE HAR VÆRET PÅ SKOLEBÆNKEN

Værkmestre fra Statsfængslet i Jyderup har netop afsluttet et stort undervisningsforløb, hvor de har styrket deres evner i at uddanne og motivere de indsatte.

Af Søren Gregersen

Normalt er det værkmestrene, som uddanner de indsatte. Men i løbet af foråret har Jyderups værkmestre oplevet, hvordan det er at sidde på skolebænken.

Over ti arbejdsdage er Jyderups værkmestre og tre værkmestre fra Anstalten ved Herstedvester og Arresthuset i Roskilde blevet skolet i at håndtere undervisning af indsatte via temaer som didaktik, vejledning, evaluering, motivering med mere.

Jyderup har dermed taget den politiske opfordring op fra den seneste flerårsaftale, som i høj grad giver værkmestrene ansvaret for at løfte uddannelsesindsatsen i fængslerne. Beskæftigelse og uddannelse skal gå hånd i hånd.

Fængselsforbundets værkmesterrepræsentant, Michael Heitmann, er derfor også glad for, at Jyderups værkmestre med det nye undervisningsforløb har fået chancen for at styrke deres evner.

"Det er fantastisk med muligheden for at få uddannelseslektioner og udveksle erfaringer med kollegaerne," siger han.

FUSA-PENGE

Forløbet er finansieret af midler fra Fonden til Udvikling af Statens Arbejdspladser (FUSA), og det er konsulentfirmaerne Thor-pro og Jano Consult, som har stået for undervisningen.

De to direktører Lars Thore Jensen og Torben Jano understreger, at forløbet både handler om at styrke undervisningen af de indsatte i løbet af afsoningen og motivere dem til at uddanne sig, når de slutter afsoningen.

"Vi vil gerne klæde værkmestrene bedre på til at påtage sig undervisningsopgaven i fængslet. Samtidig handler det også om at forberede de indsatte på tiden efter fængslet," siger Lars Thore Jensen.

Han fortæller, at mange afsonere tror, at der venter dem førtidspension, når de forlader fængslet. Den idé skal værkmestrene hjælpe med at få aflivet.

"Værkmestrene skal basalt set fortælle de indsatte, at det ikke er det, de skal, når de blive løsladt. Til gengæld skal værkmestrene give dem et billede af verden udenfor og de muligheder, der er i forhold til job og uddannelse," siger han.

Som en del af undervisningsforløbet har værkmestrene derfor fået input fra nogle af de institutioner, som de indsatte møder, når de bliver løsladt.

Blandt andet har Københavns Jobcenter, High Five og KiF været forbi, og værkmestrene har været på besøg hos Selandia, som er et center for erhvervsuddannelse.

"Uddannelsesaspektet har mange facetter. Derfor er det vigtigt, at værkmestrene er opmærksomme på omverdenens lys på de indsatte, når de forlader Kriminalforsorgen," siger Torben Jano.

POSITIV EVALUERING

Der ser ud til, at værkmestrene har taget godt imod undervisningsforløbet. I evalueringen af forløbet er langt de fleste i hvert fald positive.

Det gælder blandt andet værkmester Sisse Knudsen: "Jeg har lært meget, som jeg ikke vidste i forvejen," siger hun til fagbladet på den sidste undervisningsdag.

Den samme holdning har værkmester Tine Petersen: "Jeg kan rigtig godt lide at lære nyt – og jeg har fået meget ud af dette forløb," siger hun.

Ifølge værkmester Pia Nielsen var det dog lige i overkanten at sidde på skolebænken i så mange dage: "Der var meget, som jeg vidste i forvejen. Men jeg har fået genopfrisket min viden, og besøget hos Selandia var rigtig godt," siger hun.

KONKURRENCE UDEFRA

Inspektør i Statsfængslet i Jyderup, Troels Bloch, runder undervisningsdagen af med at understrege over for værkmestrene, at forløbet også har til formål at forsvare faget fra konkurrence udefra.

"Vi skal holde fast i det, vi kan med produktionen og kombinere det med uddannelse. Det kan eksterne udbydere ikke tilbyde. Derfor håber jeg, at I har fået noget ud af forløbet, og at I griber muligheden fremover," siger inspektøren inden værkmestrene får overrakt kursusbeviser.

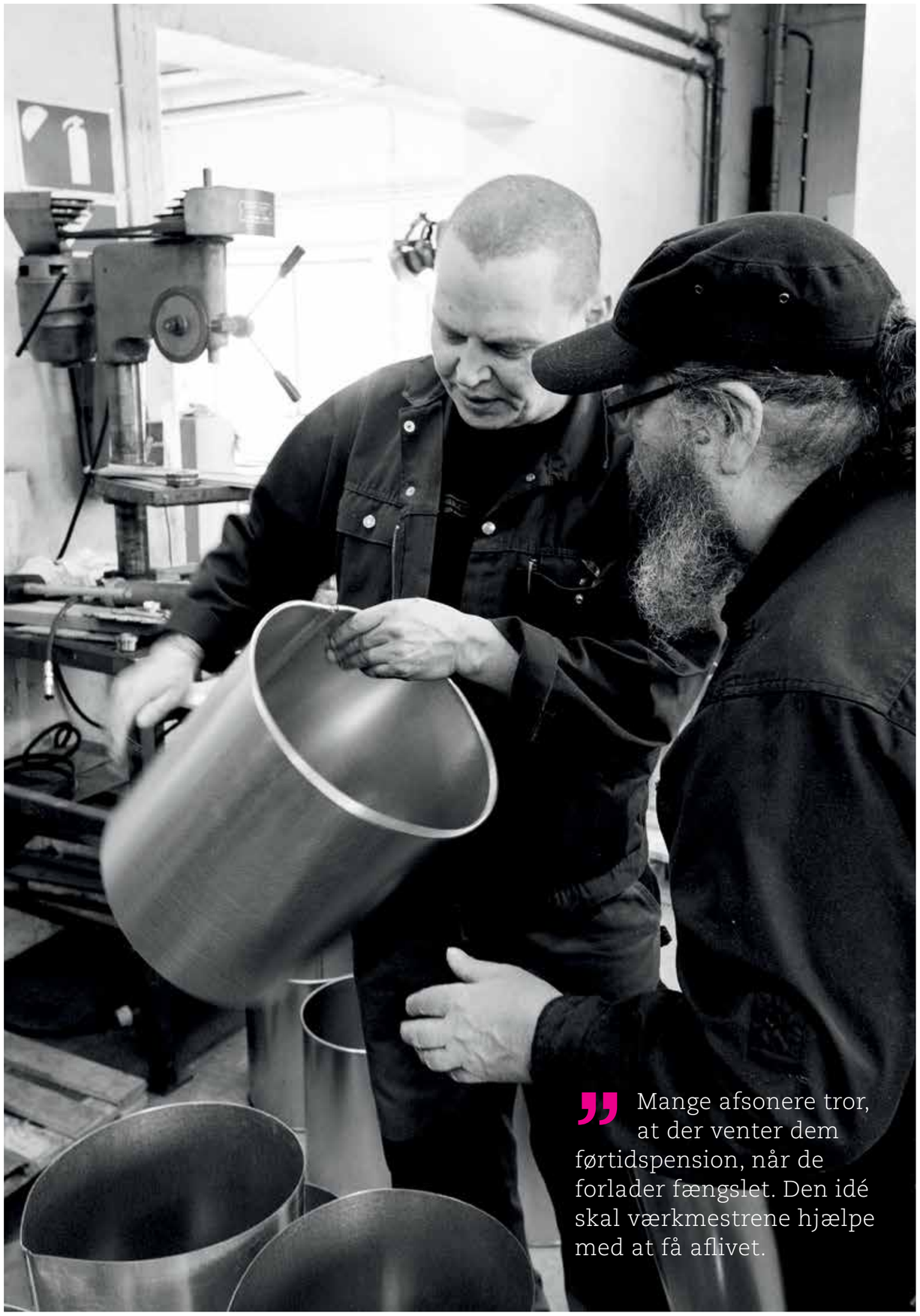

> Mange afsonere tror, at der venter dem førtidspension, når de forlader fængslet. Den idé skal værkmestrene hjælpe med at få aflivet.

SENIORER **MED SLAG I**

Julefrokoster, skovture, middage, banko, kortspil, foredrag og bare gode gamle minder. Det hører til de aktiviteter, som seniorerne jævnligt mødes om i Fængselsforbundets lokale pensionistklubber.

Af Andreas Graae

Hvad sker der, når porten smækker i for sidste gang efter lang og tro tjeneste? Er det så slut med det kollegiale sammenhold og fælles aktiviteter?

Nej, det behøver det slet ikke at være. I hvert fald ikke, hvis man har gjort tjeneste ved for eksempel Statsfængslet i Nyborg, Vridsløselille, Anstalten ved Herstedvester eller Københavns Fængsler – eller som arrestforvarer.

Her er der nemlig lang tradition for at fortsætte det kollegiale fællesskab i de lokale pensionistklubber.

I Statsfængslet ved Nyborgs Pensionistforening, der tæller hele 142 medlemmer, mødes man eksempelvis og spiller kort hver onsdag, fortæller foreningens formand, Albert Hein.

"Det er helt fast, at vi mødes hver uge til kage og en tår kaf' og spiller kort. Men vi laver også mange andre ting. En gang om måneden er der banko. Og en gang om året har vi fællessang, hvor der kommer en og spiller og hjælper os med at synge."

Og til den slags større årlige arrangementer er der ifølge formanden stærk tilslutning. Det gælder ikke mindst de årlige fester og middagsarrangementer, hvor der ofte møder små 50 mennesker op.

"Der er forårsfesten og sommerafslutningen, hvor der plejer at komme mange mennesker. Og så har vi også en grillaften i juli, en stiftelsesfest i september og så selvfølgelig julefrokosten, hvor vi også spiller banko. Vi har vist fået forvænt medlemmerne til, at hver gang der er arrangementer med spisning, så er der også levende musik, så vi kan danse," siger han.

En anden fast tradition er, at Statsfængslet i Nyborg en gang årligt inviterer på gule ærter. Her kan de pensionerede medarbejdere høre lidt om, hvad der er sket, siden de selv gik på cellegangene.

"Førhen var det inspektøren selv, der kom og fortalte om, hvad der var sket for nylig – for eksempel byggerier, besøgsafdelinger, og så videre. Medlemmerne synes det er sjovt at komme tilbage og se, hvad der er sket," siger Albert Hein, som var kendt under øgenavnet "Kong Albert", da han var overvagtmester på afdeling K.

Diverse foredrag fylder også op i pensionsforeningens årshjul. Man har for eksempel haft fængslets tidligere inspektør, Jens Tolstrup, ude og fortælle om 'The Modern Territory' – et kæmpestort fængselsdistrikt i Australien, som han har været direktør for.

NU ER VI ALLE LIGE

I Københavns Fængslers pensionistforening 'Seniorklubben' finder man tilsvarende høj aktivitet blandt medlemmerne.

Højdepunkterne er julefrokosten og sommerfesten, fortæller formanden, Helmuth Jørgensen.

"Og så har vi vores kulturafdeling, som arrangerer forskellige besøg på museer og institutioner. Vi har for eksempel været på besøg på Politigården og Politimuseet. Illum har faktisk også et museum, og der har vi også været."

Medlemmerne mødes fast i personalehuset en gang om måneden til en ostemad og 'en genstand' og hyggesnakker om deres fælles fortid: "Det er festligt og folkeligt. Vi sludrer og fortæller de samme historier, som vi efterhånden har hørt så mange gange før: 'Kan du huske dengang…' så kører den."

Der er dog ifølge formanden en væsentlig forskel nu i forhold til tjenestetiden: "Nu er vi alle sammen lige – betjente, vagtmestre, overvagtmestre og så videre. Meget mere lige end vi var dengang. Klubben er åben for alle."

SENIORKLUB HOLDER 10 ÅRS JUBILÆUM

Det behøver imidlertid ikke være en gammel tradition at mødes med sine tidligere kollegaer. Eksempelvis tog tidligere arrestforvarer Per Larsen Jensen i 2005 initiativ til at danne en seniorklub for pensionerede arrestforvarere. Og det har været en stor succes.

"Selvom vi er spredt over hele landet, så mødes vi en gang om året forskellige steder i Danmark. Vi har blandt andet været med den gamle veteranjernbane fra Hobro til Mariager, i Operaen, på Arbejdermuseet, og vi har besøgt slotte og domkirker over hele landet," siger han.

I år kan Arrestforvarernes Seniorklub så fejre 10 års jubilæum, og det markerer man med en tur til Ærø: "Vi har planlagt et weekendophold på Hotel Troense på Tåsinge. Fra hotellets bådebro sejler vi til Valdemar Slot," siger han.

DE FLESTE TÆNKER NOK: GODT DET ER SLUT

Også pensionistforeningen i Albertslund byder medlemmer velkomne. Det gælder både betjente, der har gjort tjeneste ved Vridsløselille eller Herstedvester.

Her starter sæsonen i september med en lille udflugt til en aktivitet i byen. Det kan for eksempel være en havnerundfart eller et slotsbesøg, siger foreningens kasserer, Gerd Ny Christensen.

"Vi har for eksempel for nylig været en tur på Rosenborg. Og så har vi den årlige skovtur i maj. Her sørger foreningen for transport i busser. I år skal vi til Naverhulen i Helsingør, hvor der både er museum og restaurant. Som regel får vi os en god middag på en kro. Vi har for eksempel også været på Gavnø nede ved Næstved og ved Møns Klint, hvor der ligger et geologisk museum."

Også her er banko og gule ærter en fast tradition: "Gule ærter. Det var jo det, vi spiste, da vi var unge, og det er altid en stor succes. Et par gange om året har vi også bankospil – gerne lige omkring Mortens Aften, for der vil man jo gerne vinde en and," siger kassereren.

Og foreningen holder også løbende seniorerne orienteret med foredrag: "Sikkerhedschefen var for eksempel herude for nogle år siden. Han fortalte om alle de ideer og tanker, der ligger bag reorganiseringen. Vi kan jo godt lide at høre lidt om alle de nye tiltag. Men de fleste tænker jo nok: 'Godt det er slut med det!' Vi har vel en alder nu, hvor vi ikke rigtig kan overskue det. Der skal nye friske kræfter til," siger Gerd Ny Christensen.

Her er Arrestforvarernes Seniorklub på guidet vandretur i Ribe.

Medlemmer af Fængselsforbundets pensionistafdeling er passive medlemmer, men har adgang til samme medlemsfordele som forbundets øvrige medlemmer. Medlemmerne har for eksempel ret til at leje forbundets ferieboliger og de er omfattet af Fængselsforbundets gruppelivsforsikring indtil de fylder 70 år

UDRYKNING TIL ELLEBÆK

En almindelig tirsdag aften i Institutionen Ellebæk udviklede sig dramatisk til fangeoprør med ildspåsættelse. Heldigvis kom et udrykningshold fra Københavns Fængsler til undsætning og fik situationen under kontrol.

Af Andreas Graae

Tirsdag den 5. maj 2015 får vagthavende på Københavns Fængsler en noget usædvanlig opringning fra Institutionen for Frihedsberøvede Asylansøgere i Ellebæk.

"Der bliver anmodet om hurtig assistance, da der er udbrudt voldsomme optøjer på afdeling 18 i Ellebæk," siger den vagthavende, Henrik Thøgersen.

Københavns Fængsler begynder derfor straks at mønstre ni mand og udstyr.

Kort tid efter henvender den vagthavende fra Ellebæk sig igen til Københavns Fængsler, da situationen er forværret. De indsatte i Ellebæk har nu også sat ild flere steder, og man frygter, at situationen udvikler sig yderligere til fare for både ansatte og indsatte.

Efter lynhurtig accept fra politiet beslutter Henrik Thøgersen at sende to biler med ni mand til Ellebæk med udrykning. De kører straks af sted, og er fremme samtidig med politiets indsatsleder.

Mens alt dette sker, gør Københavns Fængsler sig klar, hvis yderligere foranstaltninger skal iværksættes.

"Jeg sender besked ud til fløjene om skærpet opmærksomhed, hvis det er nødvendigt at lukke huset ned på nat, fordi Ellebæk har brug for yderligere assistance," siger Henrik Thøgersen.

Det bliver dog ikke nødvendigt, da den hurtige tilstedeværelse af indsatsholdet fra Københavns Fængsler gør, at man sammen med betjente i Ellebæk og Politiet hurtigt får situationen under kontrol.

Seks af urostifterne bliver taget med retur til Vestre Fængsel.

På Københavns Fængsler ser Henrik Thøgersen med tilfredshed tilbage på, hvor godt tingene klappede i den højspændte situation: "Vi får tilladelse fra politiet til at køre med udrykning lige med det samme. Og så er alle klar. Fløjene har lavet en plan, og alt fungerer perfekt, så man er klar til at rykke."

Fængselsinspektør ved Københavns Fængsler, Arne Tornvig Christensen, roser også fængselsbetjentene for en veludført hjælpeaktion.

"Jeg ved, at der både fra Ellebæk og fra områdets sikkerhedschef er udtalt stor ros og anerkendelse for den hurtige hjælp og indsats, og den tilslutter jeg mig. Episoden blev løst i bedste KF-ånd, hvor alle var klar til at yde deres bedste på en professionel og ordentlig måde," siger han.

URO I ELLEBÆK

16.20
Ballade bryder ud på Afdeling 18, og Ellebæk anmoder om assistance fra Københavns Fængsler

16.25
Indsatte sætter ild flere steder i Ellebæk

16.30
Københavns Fængsler sender ni mand af sted med udrykning

17.00
Indsatsholdet ankommer samtidig med Politiets indsatsleder og får sammen med betjente på Ellebæk situationen under kontrol

17.30
Seks indsatte overføres fra Ellebæk til Københavns Fængsler

19.20
Københavns Fængsler modtager de seks indsatte

19.45
Briefing af indsatsholdet

20.15
Briefing af det øvrige personale

FÆNGSELSFORBUNDETS **FIRE NYE OMRÅDEFÆLLES-TILLIDSREPRÆSENTANTER**

BRIAN HEDENSTED

Afdelingsformand for Fængselsforbundet i Midt- og Nordjylland. Ansat i 2004. Har været i Statsfængslet Møgelkær og Statsfængslet Østjylland. Begyndte sin tillidskarriere i Fængselsforbundet i 2009.

METTE NIELSEN

Afdelingsformand for Fængselsforbundet i Syddanmark. Ansat i 2005. Har været i Statsfængslet i Nyborg alle årene. Begyndte sin tillidskarriere i Fængselsforbundet i 2009.

HENNING MØRCK

Afdelingsformand for Fængselsforbundet på Sjælland. Ansat i 1986. Har været i Herstedvester, Pensionen på Holsbjergvej og arresthusene i Vordingborg, Køge og Næstved. Begyndte sin tillidskarriere i Fængselsforbundet i 1990.

ERIK H. LARSEN

Afdelingsformand for Fængselsforbundet i Hovedstaden. Ansat i 2004. Har været i Københavns Fængsler alle årene. Begyndte sin tillidskarriere i Fængselsforbundet i 2009.

FLEMMING SOLBERG GÅR PÅ PENSION

Af Søren Gregersen

Samtidig med at Nixon forlod Det Hvide Hus, trådte Flemming Solberg ind ad døren til Statsfængslet i Horsens.

Det var i juli 1974. Og mens hippietiden var ved at afblomstre i det omkringliggende samfund, var den først lige begyndt i landets fængsler. Nu hed det ikke fængselsvæsen længere, men kriminalforsorg. Arbejdet i fængslerne skulle mere handle om omsorg og rehabilitering og mindre om straf og forbedring.

Hele denne proces blev den nye fængselsbetjent Flemming Solberg en del af. Og som det fremgik ved afskedsreceptionen den 26. juni, fik han hurtigt en fornemmelse af, at "det kommer nok til at vare mange år".

Det fik han ret i. Flemming Solberg nåede nemlig at være ansat i Kriminalforsorgen i 41 år, inden han gik på pension. Den lange karriere blev fejret i Arresthuset i Aalborg ved en reception, hvor vejret artede sig fra sin bedste side. De omkring 100 deltagere nød sol og helstegt pattegris i arresthusets gårdhave.

Områdedirektør Una Jensen roste Flemming Solberg for hans store indsigt i Kriminalforsorgen og evne til at tænke på tværs: "Jeg har været glad for at have dig om sparringspartner," sagde hun blandt andet i sin tale. Hun roste ham også for et godt menneskesyn og for at være en rollemodel for både indsatte og ansatte.

Flemming Solberg har været arrestforvarer i Aalborg siden 2012. Før det har han blandt andet været arrestforvarer i arresthusene i Randers og Hobro og arbejdet som betjent i Arresthuset i Århus.

Han har også været stærkt involveret i Fængselsforbundet. I de seneste otte år har han været formand for forbundets lederafdeling. Her har han altid været en saglig, velforberedt og vidende kollega.

Vi ønsker held og lykke fremover!

DEBAT

Debatindlæg (max 750 ord) sendes til redaktion@faengselsforbundet.dk senest den 14. i hver måned. Følg også debatten på Facebook: Faengselsforbundet og på Twitter: @Faengselforbund.

TIL MEDLEMMER AF FÆNGSELSFORBUNDET

Vi havde fornøjelsen af at gøre brug af ferieboligen i Fjand i uge 20 i år – og sikken overraskelse. I huset var der alt, hvad man kunne finde på at bruge på en ferie. Lækker indendørskomfort udi møbler, borde og senge. Et dejligt køkken med opvaskemaskine og i stuen en pejs samt et dejlig stort badeværelse, hvor der også var vaskemaskine og tørretumbler.

Udendørs var der en lille terrasse med borde og stole, hvor man kunne sidde og kikke mod klitterne og Vesterhavet. Der var også en grill, liggestole i et redskabsskur samt en bænk foran huset. Virkelig et dejligt hus at gøre brug af.

I gåafstand fra huset – cirka en lille kilometer – er der en lille havn med fiskerbåde, og foran havnen er der en stor legeplads for børn. Vi kunne gå til Vesterhavet på cirka tyve minutter.

Når man som os kommer fra Sjælland, var der mange ting at opleve i det jyske. Der var ikke langt at køre til Ringkøbing eller Torsminde. Lidt længere til fuglereservatet Tipperne i den sydlige ende af Ringkøbing Fjord.

Tager man nordenfjords, kan man besøge Thyborøn, hvor man kan se Sneglehuset. Ja, der er virkelig mange muligheder for at få én på opleveren med udgangspunkt i ferieboligen i Fjand.

Da vi skulle aflevere nøglerne igen ved Feriehus Udlejning I/S i Ulfborg, snakkede vi lidt med personalet, og her fik vi en forståelse af, at der ikke kom nogen i huset ugen efter os. Det var meget svært at forstå, at det ikke var lejet ud. Jeg kan nemlig på det varmeste anbefale feriehuset i Fjand.

God sommer
Søren V. Andersen

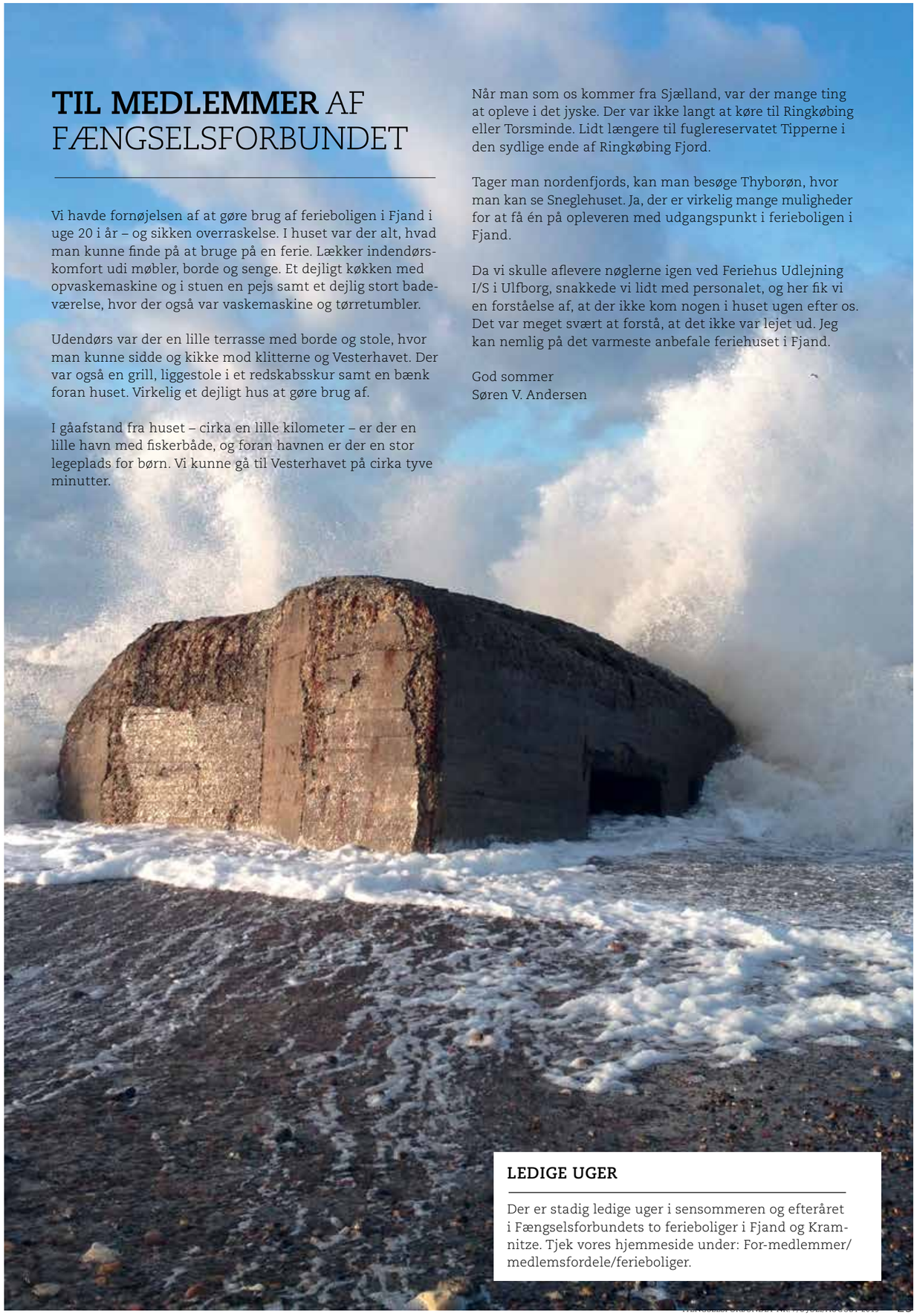

LEDIGE UGER

Der er stadig ledige uger i sensommeren og efteråret i Fængselsforbundets to ferieboliger i Fjand og Kramnitze. Tjek vores hjemmeside under: For-medlemmer/medlemsfordele/ferieboliger.

TAK TIL DANSKERNES SYMPATIERKLÆRING: **VI ER ALLE FÆNGSELSBETJENTE**

Folkemødets gæster fik mulighed for at se sig selv som fængselsbetjent i Fængselsforbundets telt. En idé som vores nabotelt – politiet – også benyttede sig af. I modsætning til politiet iklædte vi dog ikke de besøgende en rigtig uniform, men lod dem blot stå bag et papskilt. Mange danskere benyttede sig af muligheden – både voksne og børn – og de gjorde det i den ånd, som det var tiltænkt. Nemlig som et skulderklap og en sympatierklæring til jobbet som fængselsbetjent.